盛京時報

休刊…中日大祭日禮拜日之翌日
大正四年陽四月十七日 陰三月初四日
價目 本地 每張銅幣五枚 每月七角五 / 外埠 郵寄每月九角 半年五元 全年九元五
告白 一行五號字十六字起碼登 一日一角 每行四角 長期刊例另面議
發行人 佐藤善雄
編輯人 菊池貞二
印刷人 山本竹松
發行所 奉天大西門外大什字街路北 盛京時報社
電話 日二三番 中一六八號

論說

歐戰最近之觀察（二十九）

▲喀爾巴西安山之局勢●

自布魯要塞陷落以後。俄軍之在南北波蘭者。專取守勢。而其大部精銳。皆集中於喀爾巴西安山方面。蓄欲避易就難。避實就虛。棄德境之堅壁。而攻墺境之萎脆。將欲乘全勝之勢。直揭匈牙利。以遂其最初之野心歟。據本月初間之戰電。北方面之俄軍。既將墺軍切斷。使失其呼應聯絡之力。則墺軍之一部。已早陷入於最危險之域。斯時德軍聞耗。知俄軍一日深入墺內腹地。若不設法挽制。不但墺軍前途不可收拾。且於和戰大局。均受影響。於是徹東北兩戰綫之軍隊。以援之。而本月四日之役。俄軍一個騎兵旅團與墺軍戰於阿克洛村。是役也。墺軍之二個大隊。竟歸全滅。斯時德國援軍。想尚未至戰地。遠水難救近火。信哉。據俄國方面之報告。三月下旬之十日間。俄軍在此方面所獲俘虜之數。將校四百。士卒三萬五千。可謂多矣。自是厥後。墺軍有敗無勝。又過十餘日。究竟能否支持到底。殊屬一疑問也。近日西方來電。異說紛紛。莫衷一是。或謂奧國將單獨與俄國媾和。而德國亦不爲之梗。或謂奧國已取消媾和之說。正在召集兵員。以決最後之勝負。要之無論或和或戰。奧國危急之狀。實難掩飾也。矣。此數日間。俄軍之在該方面者。有進無退。喀爾巴西安山脈之重要道路。皆歸俄軍掌握。尼敏西方一役。占領奧軍塹壕二個。獲俘八百。以是卜俄軍前進之未已。獨爾布科一方面。因德國援軍大至。一時中止進兵耳。本月九日至十日。奧軍於喀爾巴西安山之南側。其步兵在炮隊掩護之下。對於俄軍密集猛擊。亘二晝夜之久。直所謂餘勇可鼓。困獸猶鬥也。然是役卒以地勢不良。終歸失敗。且於右側方面。失卻數個高地。可知奧軍欲在此方面恢復勢力。轉敗爲功。蓋戞戞乎其難之矣。加之該國人種複雜。食料艱難。德國雖強。已成強弩之末。不能爲之助。嗚呼。奧國之命運。誠有如落日黃花。有令人動悽愴之感者。世之識者。其能具此同情乎。●

戰場中之乘合自働車

倫敦市中之乘合自働車自戰事發生後驟形減少蓋車之大多數已在戰場輸送彈藥軍隊並載負傷之兵士此圖係運印度兵於某地者

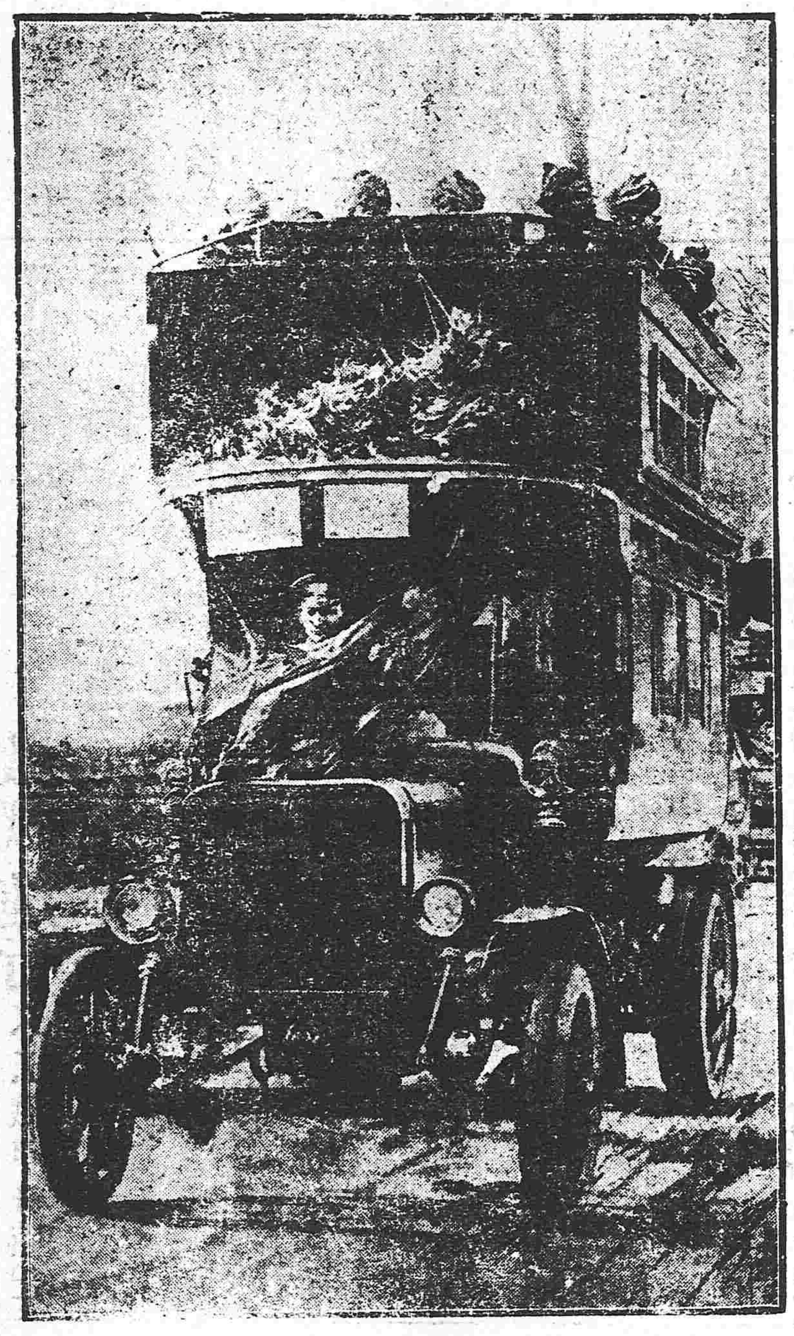

雜錄

新定教育宗旨之鴻文（續）

（一）尚武　國何以強強於民民何以強強於民之身民之身何以強強於尚武尚武之道分之爲二曰衛身曰衛國合之爲一衛身即衛國衛國即衛身也何謂衛身風寒暑濕有時爲病莫不求醫然醫於既病之後毋寧醫於未病之先未病而醫莫若尚武今有壯健之夫與一文弱之士同處於酷暑或嚴寒之地被烈風冒甚雨蒙犯霜雪其感受一也而文弱者必病甚至於死壯健者縱病而不爲災且未必病何也雖間由禀賦使然實則尚武與不尚武之別也故今之言國民教育者於德育智育外並重體育使幼稚從事游戲活潑其精神稍長進習兵操鍛鍊其體格極至擲球角力習爲常課運動競走時開大會凡所以圖國民之發育者無所不至此民之所以能衛其身也何謂衛國吾國古者寓兵於農有事爲兵無事爲農蒐苗獮狩乘農隙以講武事已隱寓全國皆兵之意近世東西各國尤通行徵兵之制凡爲國民皆應服常兵之義務平時按年充役年滿退伍各自營業戰時召集以禦外侮無民不兵無兵非民風氣所樹彌國中莫不以當兵爲樂戰死爲榮推原其故因其幼在學校已習聞忠勇愛國之訓長入社會又養成堅忍耐勞之風所謂少成若天性習慣成自然非一朝一夕之故其由來者漸此民之所以能衛其國也要之國必有民民各有身己身之性命財產即國家之性命財產也民未有不思衛其性命財產者欲衛性命財產必先衛國國者凡民性命財產之總寄也欲衛國必各衛身身者一國性命財產之分寄也故曰衛國即衛身衛身即衛國也衛國固本部尚武凡我國民其可以奮而興矣或曰好武之民不靖不靖則亂不知尚武云者乃鍊其堅苦之體格非退其血氣之作用也乃驕之勇於公義非縱之鬥於私鬪也惡又不可不辨

（二）崇實　醫之爲道空者實之治國亦然吾今實業衰頹財政匱乏軍備單弱一切之病在空願歲乃空之現象非空之根本患處之所在莫甚於學術不實世界列強實業由衰頹而發達財政由匱乏而緊迎軍備由單弱而彌充凡今所見爲衰頹者匱乏者單弱者英美俄法德日數十年前殆亦同此現象彼何以治我何以不治蓋學術爲之也吾國學術推孔孟爲極則細繹其書體國經野之道無非布帛菽粟之言末流遞降漢儒訓詁晉尚老莊唐尚詞章宋性理明清尚帖括愈變愈空出專離破碎以至於淺薄虛浮治身猶病不足何以治國科舉既廢學校代興此宜以實易空之轉機（未完）●

二酉軒隨錄（詞山）（續）

▲寫定元雜劇

見罷了　云了　小生卻則酒肆之中飲了幾杯
（油葫蘆）喜初不記蒙恩出。一齊身後跪把。賠錦宮袍常惹御爐香臣。只一綠時。一點衛醴似禹門三月桃花浪記當日設早朝沒揣的兒帝子覺來時都汗漬了溜量急卒著甚的潤枯腸。
（天下樂）宮裏　御手親調醒酒湯。生香不待嘗。這頭酸怎稱我心上。癡不能勾甕裏翻斗內量。那一回浮生空自忙
罵云了　末云陛下休小覷這酒有幾般好處
（那吒令）這酒則散漫却雲烟浩蕩。這酒則眇小了風雷勢況。這酒則混沌了乾坤氣象想爲人百歲中。得逍只有十年旺。待有多少時光。
罵云了
（鵲踏枝）欲要臣不顚狂。不荒唐。咫尺舞破中原。禍起蕭牆。再整理乾坤紀綱。怎時節有个商量。

短篇小說　俠士美人（二）　瑯石

已而夕陽西下。亂影明滅。舟泊蘆葦叢。一少年進曰。山青水綠。暮景殊佳。某有短笛。願爲諸君一奏。遂握管倚蓬。吹之悠揚數弄。直使魚龍驚飛。蛟螭兒欲。擺衆方擊楫賛賞。以爲才子風流。相見恨晚。勇竟飛劍斬之。少年墮水而死。衆視勇。狀鬚髮林林如豎戟。皆駭極。仆跌結舌。呼曰。胡爲然。勇曰。公等赴試。有重資耶。曰。有之。願盡獻。備爾殺我。勇笑曰。余不殺賊。賊且殺公等。適間弄笛者。所以號衆也。同學起謝。勇曰。賊衆且悍。夜必報余。公等勿畏。各先就寢。留呼則可起。勇自酌酒狂飲。連飛數十觥不醉。飲罷取劍枕之而臥。鼾聲如雷霆。衆假寐侯之。夜將半。忽聞勇呼曰。賊至矣。按劍臨船頭。寒光四射。鼾聲爲寂。時月黑星繁。微辨人影。一賊持刀向勇曰。若殺我弟。我今取若頭。勇不答。即舉劍格之。賊應手而仆。架環攻。勇從容四應。呼呼作風聲。與蘆葦瑟瑟相和。賊左右撲刺。落水無數。餘者逃。勇已奪得賊弓矢。連發射之。殆盡告斃。衆皆股栗。汗流浹背。勇忽飲劍入艙。神氣洒然。衆乃酌酒勞勇。術飛數十觴。撤杯謝衆曰。公等宜年估畢。足跡不出數十里。以籌知世路之嶮巇。我衆唯唯。又謂曰。國家求才。待其自度有其以則進。苟平平寧坐床頭奉稚子。無以父母之身。輕攖虎狼之口。衆羅拜曰。今君活我。恩厚矣。他日必圖報。勇悉扶之起。揮劍扣舷曰。我行我素。非望報也。我將去之。毋以我爲念。一躍而逝。已而行逾泰山之側。宿於某村。月落更殘。夢魂俱寂。遙聞小屋中有泣聲。步屏窺之。見殘燈尙炯。一女子跪庭中。焚香五鼎。泣不可仰。聞細語曰。零丁孤苦。祇此老母相依爲私未報。願減壽增母然。玉貞無資爲母市藥。請以臂肉和血。爲母起病。皇天后土。實共鑒之。袖出小刀。白如霜雪。勇知爲孝女。哀而敬之。捷下中庭。女大驚。欲號。勇搖手曰。無恐。我非盜非賊。特來救卿。毫無惡意。探懷銀出授之曰。此約三十兩可作醫藥資數月。待我當來省割股傷身。不足云孝。幸勿輕舉也。言訖。從空而出。

敬啓者向蒙垂顧感銘殊深今因三重紡織並大阪紡織二公司爲推擴營業起見合併一大工廠改稱東洋紡織公司所有一切營業仍照以前經理而各貨商標前有三重大阪等二字樣均改東洋二字固無待言至于各種商標及貨成質毫無變更且又多加改良以圖發展而酬光顧之雅意[illegible]祈多爲賜顧是荷特此佈達順頌財安

本公司內容
資本金 一千四百貳拾五萬圓
公積金 一百萬圓
製紡錘數 四十六萬錘
織機數 一萬二千台（擬添三千台）
工人數 四萬人

各貨商標
線 十六麒麟 十四三軒 十二三軒 六十桃印 十六三軒（重）加 十碼赤鷹
花旗 入面 三號 二甲 龍頭 劉鶴 双鷹
打連 龍頭 双鶖 象 李太白 英瓜
洋機 牡丹 双鷺 金魚
細旗 軍人 玉金花 鷹 鹿
坎布 軍人 三象
代辦 東洋紡織公司
三井洋行 敬具

㊒滿鐵定期船 大連出帆廣告
上海行 青島寄港
榊丸（二、八七六噸）每星期五（午後二時開）青島寄港（由上海復航時直放大連）
神戶丸（二、八七七噸）每星期三（正午開）直行（由上海復航時途泊青島）
以上兩船均設有無線電信機
大連開 每禮拜三 五
青島開 每禮拜六 日
上海到 每禮拜五 二
上海開 每禮拜六 一
青島開 每禮拜四 二
大連到 每禮拜

香港廣東直行
本事務所及在營口遼陽奉天鐵嶺長春各站內可速賣購船票 現有輪船往來以期迅捷乘客之便利
南滿州鐵道株式會社 大連埠頭事務所

日本郵船會社瀛船廣告 由大連埠頭起
高砂丸 四月十五日（陰三月初二日）往天津牛莊
日本郵船會社代理店 三井洋行大連支店 電話（三一〇〇）（四六〇）
搭船票由本店四所內賣如有客請至本所購買

橫濱正金銀行 奉天支店
奉天城內四平街 電話十二
資本金四千八百萬圓
公積金千九百二十五萬圓
總店 橫濱
支店 神戶 東京 長崎 大阪 倫敦 里昂 紐約 桑港 孟買 布哇 哈爾賓 香港 上海 長春 安東 北京 大連 旅順 營口 遼陽 鐵嶺 天津 漢口

歐洲大動亂

●奧國之內患

奧京非戰運動日極劇甚殆有內亂勃發之勢政已已頒發戒嚴令預爲防範

●俄軍大捷於宇滋索克

俄軍在喀巴西安山脈宇滋索克大獲勝利擄獲敵兵二千七百名鹵獲大砲二十尊

●美博士倡言媾和之時機尚早

據華盛頓來電美國哈巴特大學總長越利奧特博士倡言媾和尚早畧云今日急促成立歐洲之和局是發人類世界之最大不幸也蓋遽爾形成媾和則德國應佔比國之領土且德國之軍國主義可佔最終之勝利如此則美國果能確保永遠之中立乎實明之美人不可不三致意于茲眞正媾和之時機宜更加打擊德國之軍國主義以後方爲妥當云云

●捕獲德軍偵探

著名德國軍探三名於九日在倫敦被逮該軍探等使用之肉眼不得發見一種墨汁書寫英國陸海軍之動靜及其餘各項情形以密告德國者聞此案關係重大即可遵照國防條例由大法官監督在喀梅拉裁判廳不日開訊（以上倫敦來電）

●羅馬法皇殆被德國所運動

羅馬法皇似被德國唆使試辦媾和運動最近該法皇引見美國歐爾得報通信員宣言美國若有提議媾和之一日則敝宮全力援助此事已據情令美總統之友人告美總統矣云云該通信員爲此事恐係德國之所運動

●美國對于德使之不滿意

駐美德大使關于禁遏美國運銷軍械于歐洲一事擬喚起美國之輿論並運動議會以冀達其目的現秘密運動此事爲美國官界所注目國務卿武雷安氏對于德國大使頃日之通牒頗抱憤懣現擬要求德國召還該德使

●德飛行隊發表攻擊飛機之妙法

巴里來電德國塞伯林飛行艦隊幹部發表德國此次發明攻擊飛行機之妙法此法以敵國飛機飛抵吾軍陣地之附近急起空氣之振動俾失其安定遂爾墮落（以上紐約來電）

●維也納之非戰風潮益熾

羅馬來電喀巴西安山脈之俄軍逐漸前進頗著成効侵入匈牙利之機已迫在目睫因此奧京人心惶惑異常均不安堵非戰風潮日益劇烈政府鑒于國內形勢之不穩現將施行戒嚴令

●德公報所宣布之戰況

德國公報報告喀巴西安之戰況畧稱自前數日以來俄軍繼續前進唯德國援兵已抵宇滋索克俄軍之前進因之暫停現在該地方激戰進行又云俄軍在喀巴西安之傷亡共計二百五十萬人

●聯合艦隊又攻達達捏爾斯海峽

英法艦隊復自十二日起猛攻達達捏爾斯海峽據土京來電云當時砲台猛擊聯合艦隊轟沈二艦等語

●德軍又在波蘭開始進擊

波蘭之德軍現在斯瓦爾基之南方及窩索越滋等處又復開始進擊

●俄軍預定侵入匈牙利之時期

俄軍已將喀巴西安之通路全體收歸其支配之下據俄議公報云俄軍定一星期以內可以侵入匈牙利

●德國從軍人員之豪語

德國塞伯林伯爵（飛行船隊司令官）之秘書官頃語人曰德軍定於八月十日派塞柏林飛行船十艘襲擊英國倫敦市現正在準備中自開戰以來塞柏林飛行艦之被損壞者九艘然已以新式飛行船補充之殆無所缺云云

●法飛行隊襲擊漢堡

丹國之一旅行家云法國飛行機日前襲擊德國漢堡港投擲炸彈擊傷兵員多名該飛行機旋又投彈軍營嗣即悠然飛去（以上舊金山來電）

東亞之情勢

●美總統聲明並不援助中國

十三日美總統聲明外間傳述中國此次關于中日交涉要請美國爲精神上之援助確係揣摩之談毫無事實美國對于日本之要求並不抱持反對意見美國政府務期不傷日美之親交云云（紐約來電）

●最近之交涉會議

十三日之會議審議福建問題及武器鐵路等案中國方面之主張異常恐慌並不見有決定之處十五日仍議滿洲問題之未了案及東蒙問題其結果如何未經探悉聞日本方面之委員意擬嗣後一兩次會議取中國方面之意見然後開總括全案之最後交涉

●鐵路聯絡議定書簽押在即

鐵道聯絡會議已將相互之提案一律議妥現正在調製議定書之際想不日當即實行簽押

●大總統倚重莫利遜氏

大總統將總統府顧問英人莫利遜氏聘用限期延行展限五年（以上北京專電）

●川省又亂

漢口來電四川省打箭爐地方暴徒蜂起外國教士兩名因之被慘殺（上海專電）

●大隈首相款宴政府與黨

大隈首相於昨日邀請同志會中正會及無所屬之議員計一百五十餘名在私第公宴款待席間大隈首相演說時事頗動聽者之耳目

●若槻藏相之國防談

若槻大藏大臣昨日親蒞大坂手形交換所大會演說時事論及國防問題其大致謂政府擬自大正四年起至大正七年止支撥九千一百萬圓充作建造艦艇之費增設一個師團於朝鮮一案亦擬自本年度起着手實行（以上東京專電）

●美國務卿與中日兩使會商

美國務卿武雷安氏昨與駐美日大使面商要事旋又與駐美民國公使總商多時所議內容雖外間無由探悉然爲關于中日交涉者蓋無疑也（華盛頓來電）

▲策令

大總統令

參謀本部呈請任命吳德芳爲中央陸軍測量學校校長應照准此令

陸軍部呈請將阮肇昌授爲陸軍步兵上校張家瑞晗化龍均加陸軍步兵上校銜楊承楨授爲陸軍步兵中校陳秀華丁樹年均加陸軍步兵中校銜程定國加陸軍憲兵少校銜鄒玉龍加陸軍步兵少校銜應照准此令

范壽萱給予四等文虎章此令

（四月十五日）

專件

整頓全國警察之六項

整頓全國警察問題政府已早經提議自官制改變以後政事堂即速與內務部磋商現聞朱總長對此業經擬出六件辦法不久即可呈至政事堂矣茲探其內容分誌如左

（一）入手之調查　以其整頓要義第一須周悉各省警察現狀始能斟酌情形施以改良方法故擬派員分往調查其目的則有三項（甲）關於形勢者（一）精神（二）警服（三）器械（四）與鄉警是否聯絡（乙）關於內容者（一）警章是否皆按部定（二）勤務之良否（三）警員之資格（四）均於何時舉辦（丙）關於寔際者（一）調查戶口之確數（二）警政上之聲譽如何（三）辦理之成績（四）禁煙是否實力（五）興辦馬路辦理衛生暨保護人民等項是否盡責

（二）警額及經費　以各省警察人數經費向因繁簡問題大都不能一致近日加以實行減政主義尤懇定以進行標準刻特擬定全國分爲六級計（甲）直隸江蘇廣東爲一萬名（乙）山東湖北四川八千五百名（丙）浙江福建湖南奉天七千名（丁）河南山西安徽江西七千五百名（戊）陝西吉林貴州廣西六千名（己）甘肅新疆黑龍江各五千名統計全國警察經費二千五百萬元按遞減數目分配於各省

（三）水警之整頓　按水警一項沿於江海各省均應一律增加但現在江浙兩省之太湖一處增設水警專署已經諸多困難若他處再行增加其尤難情形必有甚於此者然增加雖不能辦到而整頓一事必須實行擬即電商分轄水警各省訂明整頓辦法數件（甲）規定各處水警數目（乙）嚴定水警人員及兵士資格（丙）水警認眞操練之辦法（丁）訂立水警聯防之速捷章程（戊）另擬獎懲水警緝盜之規則（己）徵求水警改組及進步之意見

（四）騎巡隊改組　各省騎巡隊自舉辦警察組織衛隊警衛隊以來此項已經或有或無者亦多腐敗且其爲數亦屬不多然騎巡一項爲偵察匪跡往返探以各種消息最爲簡便不可少之事即應極力改組以資巡查刻已規定各省無者趕寫設立有者改組四十名以人馬均皆精壯爲合格經費由警費內籌撥一俟派員往查時即委以襄同組織成立

（五）限制警備隊　向因各種非正式軍隊極爲複雜曾准各省改編警備隊以資消納由巡按使直轄惟近以各處情形不同而向有之非正式軍隊又不一致故於省之大小定以四千三千五百三千二千五百名以外擬定限制辦法如下（一）淘汰老弱（二）向有積習各軍不得編入（三）所有定額不得逾出總數（四）資格不及原有警備隊者勿得攙雜其間而杜冗濫

（六）邊警之組織　爲充邊境警察原定於東三省內蒙青海西寧以及塔爾巴哈台四川越南等處惟近查此各項非關外交即關風氣或係經費浩繁不易舉辦故此項已在籌議之中然非呈明大總統批准不能實行也

奉天巡按使爲宣示事案查各縣視學攷試茲定於本月二十……

月明玥（花兆麟…） 徐子芬 天 天 第一

民國要聞

袁總統關於中日交涉之談話

英文大陸報社長美人密拉特氏於上月上旬由來京師游歷謁見袁總統刻據紐約來電稱袁總統對於密氏之談話大要謂去年八月歐洲戰爭伊始吾國觀於日德有開戰之虞即向美國求其保護當時美政府亦願係進日德失和然日本之軍事行動限於區域毫無侵略之意故中國斷□殃及池魚之虞嗣更由正式公文保障此事美政府之答覆可謂代表各國感情之語云云袁總統又謂此次中日交涉日本所提出條件稍過要求似不符實相其實不過日本之希望其所希望係青島之租借路鑛權之讓與各件吾國以關係青島之條件爲有礙主權故向各國知照內容同時向日代表答覆以未滋各國同意以前租借領土一事難於承認等語未幾日本又提出此案美英二國不表同意云云袁總統又談云往時德國藉一小事故爲口實而佔領青島其橫暴已甚當時英國大滋不平一時惹英德之葛藤此次英協力攻擊青島中國人頗表滿意戰爭一告終局而日英兩國有無租借青島之權尚屬疑問如兩國有租借青島之權是不異日英與中國交戰之結果也前者兩國曾議德國之強佔青島今者於軍事佔領中要求租借豈非前後矛盾之舉耶云云更談及鐵路問題云敷設鐵路一事吾國希望外人之投資但外國政府以其在中國敷設之鐵路認爲一種治外法權的財產輒欲派兵保護是吾國人之所不喜也現吾國軍警足以保護生命財產亦無可慮究不知各國要求路權者概以駐軍之機爲條件不解其意云云更及鑛務謂吾國仍守舊慣不願以鑛山抵借外款故英法人對於鑛山之投資吾國亦拒絕之云云此報一到華盛頓頗惹政界人之注意惟國務卿布雷安氏對此緘口不語似毫無意見又袁總統與密氏之談話由譯員翻譯故其中或有誤譯亦未可知又美政府保障中國領土之保全一事蓋係日本於開戰時向美政府所聲明之語可知也云云

中俄交涉續聞

駐京俄國公使因德國使館武隨員帕賁翰上校之事件屢向外交部催促迅行調查妥籌善法以維國交等情業已迭誌本報刻聞政府基於尊重邦交之深念擬極力設法探察該上校入蒙之舉動以堅確守中立之大防中已命令駐京之察哈爾都統何宗蓮限本月十六日急行起程同住率兵前赴外蒙各地分路嚴查該上校之行踪云云

大總統親擬強國大計之議畧

大總統鑒於近日國家多故外而國際交涉內而財政艱窘擬即竭力振興強國大計近兩日來於休息時間曾親擬講畧一件尚未脫稿約本星期內即可召開特別會議提出討論據云所擬下要之宗旨係取決本年再行召集參政院代行立法院職權會議四個月並籌前召開國民會議並有兩院同時召集之說其餘尚未詳細

警察傳習所應考須知

內務部示云爲示知事查地方警察傳習所學員除由各地方選送外並由本部酌選員有警察經驗或中央警察學校畢業人員特送入所以宏造就凡合格人員願入傳習所肄業者仰即遵照後開辦法屆期赴本部報名處報名聽候定期考驗可也此示

▲地方警察傳習所選送學員報名及考驗辦法（一）報名人員以曾任警察職務一年以上或在本部直轄之中央警學員一年以上畢業者爲合格（二）報名人員須將合格之經驗憑證或畢業文憑一併送部候驗（三）報名人員須携帶最近之四寸像片二張（四）報名人員須取具在京薦任官一人署名鈐章保結書證明並無冒名頂替及捏寫成績偽造文憑等事　前項出具保結之薦任負責任援照知事考試保結辦法辦理（五）報名時期自四月十五日起至四月三十日截止　檢查合格人員由本部另行宣示定期考驗（六）考驗辦法共分二次第一次試以警察學科第二道第二次面加考詢（七）本案未公布以前所有已經本部稟請選送人員仍按照前列各條合格憑證保結並像片等送部聽候彙核辦理

內蒙調查隊已出發

農商部爲實施調查內蒙之鑛源會同蒙藏院組織內蒙調查隊久經定議茲悉此項調查隊業經組織完備於本月十一號相繼出京啓程前往計分爲三隊並親定分担調查之區域如下（一）第一隊東蒙及熱河一帶（二）第二隊東四盟之西北部（三）第三隊西二盟及阿拉善額魯特旗額濟納土爾扈特旗全部

各機關之裁併忙

中央行政各機關自奉令裁併完散後迄今一月未見動靜多方調查始知各部均已擬有頭緒手續未完故未發表惟各省之應裁併者既已議定姑先錄之▲交涉員裁歸海關監督或道尹兼任（一）淮北鹽務歸併淮北運副辦理（二）漢口商埠局併漢口工巡局辦理（三）上海電報本係官商兩局併而爲一（一）北蕪湖鹽務併入淮南墾務局併鼎務局專任江皖籌賑事宜（二）各省常關監督歸併海關兼管（一）各省特派此外裁併之處尚多容探錄

中央徵兵會議仍須舉行

舉辦徵兵政府久有此計畫唯以民國地方秩序甫經恢復驟行徵兵恐多窒礙且以徵兵舉辦之前須有種種籌備非籌備就緒似難輕言舉行故遲遲以至今日刻聞政府鑒於外界之形勢及民國之前途舉行徵兵認爲不可再緩決意籌辦之準備唯以此項要政關係重大且又異常繁難似宜詳加討論以資進行籌議之結果決定仍履行前議尅日在中央召集徵兵會議滿令各省將軍一體選派委員一二人來京列席關於委員選派聞昨日已通電各省將軍查照辦理矣

▲捕獲盜匪犒賞辦法（浙江）

浙江朱將軍屈巡按擬訂捕獲積匪巨盜賞犒辦法曾呈總統略謂一月十七日奉大總統申令內開如能捕獲積匪巨盜所需賞犒准其作正開銷等因竊惟殄除匪孽全在緝捕之認眞而緝捕務之進行獎賞予犒亦爲必不可少之方法徒以此項賞犒名目不在預算規定之內地方官吏由不敢擅行支因之踴躍之術有時而窮且匪元兇每多漏網我大總統洞燭隱微特准所需賞犒作正開銷不惜動支國帑爲民除害瑞映光等自當懍遵督察所屬切實奉行惟開銷正款於國家財政關係密切若漫無限制恐流弊所及不免踰於濫費自非於財政捕務兼籌並顧不足以昭遵守而利推行瑞映光等一再商酌擬訂捕獲積匪巨盜賞犒辦法六條於事有實際而款不虛糜用副大總統除暴安良至意奉批令准如所擬辦理交財政陸軍兩部查照（附積匪巨盜懸賞購緝辦法）一懸賞購緝之犯以積匪巨盜業已詳准通緝者爲限　二各縣對於境內積匪巨盜屢拿不獲者准在五百元以下範圍內酌擬賞給但須將案情以及盜匪姓名年貌籍貫詳報核准後再飭縣張貼並布告人民懸賞購緝但遇有案情重大急須緝獲者准先行懸賞購緝再行詳報　三已經核准購緝盜匪經過三個月後仍未緝獲該管縣應詳敘經過情形按□詳請核辦俾得酌量案情請求加懸賞格　四凡經核准懸賞賞格俟緝獲盜匪後准由各該縣知事於正雜項下撥款給領專案分繳核銷　五兵警保衛團及紳探等緝獲懸賞購緝盜匪確係出力均得受領賞金應由各該縣知事秉公查明諭賞按格發款並須分配給發詳報備案　六各縣知事於奉到此項辦法後所有以前已經懸賞購緝之犯應由各該縣知事查明原案分別已未詳准開摺詳候核辦

▲渠二禿幸免一死（山西）

山西巡按使金永呈寧遠縣疑犯渠本潤等訊明擬辦呈總統文云前據密探報告祁縣人渠本潤即渠興周又名二禿介休縣人曹治寬劉膺祥均係鐵路局首胡禮智黨與前次□亂事均有關係當經派弁前往各該縣會□各知事訪拏查獲渠本潤等先後拿獲並據祁縣□□□鑄在渠本潤□搜獲密函一件查閱語多悖逆併起獲洋槍烟具等件將渠本潤曹治寬劉膺祥三名先後押解到省發執法處審訊並一面將獲犯情形電呈在案嗣後查得祁縣電報局局長李振華即李養松與此案亦有關係復經飭縣傳案解省發交該處嚴訊去後茲據該處總理潘禮查詳稱奉發嫌疑人犯渠本潤等一案遵即分別提審隔別研訊該犯渠本潤供認曾入國民黨籍至在逃之李閣臣趙鑄芝暨現獲之李振華彼此通譜結盟並借趙鑄芝洋元託名赴天津購織布機器等情不諱除各犯供詞另摺開呈外查渠本潤即二禿子李振華即李養松當與鑄芝等來祁組織國民黨時相繼入黨旋復通譜結盟所挪款項名爲辦理織布機器股本而按之由渠本潤家起獲密函直以股本銀兩爲接濟黨人之用鄂□贛□費故□在鄂被逮槍斃十人來相告述而於織布機器之如何進行無一字提及趙鑄芝現未就獲無從質證而按之各犯供詞暨搜獲密函該犯渠本潤李振華二名謂無知情同意附和隨行情事斷不足信渠本潤應請照附和隨行律處四等有期徒刑二年又十個月褫奪公權全部五年李振華隨同結盟通信厥罪維均惟察閱趙鑄芝來信內有悖謬語句即力勸渠本潤勿與通信情尚可原應請處以五等有期徒刑九個月褫奪公權全部二年曹治寬劉膺祥訊無不合從寬開釋曹治寬所挾嫌誣指與在逃之李閣臣趙鑄芝俟緝獲到案另行擬結起獲槍彈等件照律沒收開具供摺詳請核示前來永復加查核該犯渠本潤李振華二名通譜結盟接濟黨人旅費就起獲密函而論實足爲該犯等通匪確據本應從嚴懲辦以儆其餘惟近迭奉大總統頒發赦令黨人命令且該犯等一經到案即輸情實供明核與甘心附亂者尚屬有間應請准如該總理所擬分別處以四五等有期徒刑以示寬典云云奉批令云呈悉渠本潤等准如所擬執行餘亦照辦著即飭遵並交司法部查照

統率處之坐辦

統率處向□處長祇有一總務廳長綜理全處事務今因該處事務殷繁大元帥特派王士珍上將爲坐辦所謂坐辦者即係處長性質也其權限駕乎廳長之上云

飛行家鄭鴻死後之哀榮

前清商部時爲培植專材之故曾就京師開辦高等實業學堂一所分設鑛化機電四專科窮五寒暑之光陰費二百萬之巨欵培成學生百有廿九人故所造就者率皆精詣盡能蔚然成器近爲參謀部効用之鄭鴻氏即該校化學專科所出之高材生也鄭離校後竭慮殫精多所發明成績優著旋以飛行事業爲廿世紀趨勢所傾向目標研究期爲國家效用年來對於參謀部頗有所貢獻於前月積勞病故日昨各界特就爛縵胡同湖南會館內開追悼會開參謀陸軍兩部各派員及航空學校實業同學諸團體均行致會會場挽聯甚多並陳設鄭君發明航空飛行艇剖面圖及模型等來賓各有演說頗極哀榮之盛況云

酒稅擬定取專賣制

我國酒稅遠遜日本據財政部賦稅整理所集議多次以爲酒稅收入多寡以人口爲比例中國人口多於日本二十餘倍何以收數反少其弊一在私釀一

大總統優待留學生

超等甲等留學生業於十二日覲見大總統是日七鐘各生由同集總統府頤年堂西廂聽候九鐘由錢右丞及方佐林三參義帶領入覲大總統訓詞諄切諸生俱爲欽佩覲見後大總統諭令某帶同各生瞻覽公府並於堂內備有茶點以示優待云

國務卿傳見考驗及第學生訓詞

此次考驗留學生係屬特典經大總統遴派主試各員分門考試第其成績所得多懷才勉學之士是惟諸生留學有年於各種專門之學覃思研精夙有心得故此次考試學科具備成績亦優不獨鄙人獲聞試事與有光榮亦大總統所聞而嘉慨者也現值國家需才孔亟之時大總統特令舉行此種考驗意在旁求俊乂共濟時艱諸生留學回國自必思出其所學以効用於國家則此次應試實爲良好之機會特是從前在校講學爲一時期後此爲國任事又別爲一時期前之時期第就所習之專門學業日求進步而已及出而任事則必各本所學明試以功而事情萬變有非僅憑學理所能適合者蓋中外國情既難一致今昔時勢亦多變遷不有造車合轍之能必貽削足適履之誚故非虛心研究以裨實用不可吾國近三十年來留學回國擔任重大事務者頗不乏人國家亦有日近於新世界之趨向新政日繁則留學生爲國家擔任事務較多而所負之責任亦益重自今以往皆爲諸生負此責任之日當此過渡時代已往之事何者宜因何者宜革自非研究有得奚能折衷至當虛心應務不膠成見是固諸生所當共勉者也此外尚有人生第一要義爲諸生告者建功立業實以立品爲始基試觀從來有學問而能擔當重大事業者無不先從品行上立定脚根比年以來民德日衰無可諱言諸生曾受文明教育方爲社會信仰尤望敦品礪行以道德爲立身之本庶幾風聲所樹激薄淳澆則有造於國家者益遠且大也抑又聞之百年樹人著在古訓人才不振國乃終傾吾國以積弱之邦攖多難之會異日謀國家之強固輔政治之進行者胥有賴於諸生故國人於諸生之回國應試咸具有無窮之希望而鄙人忝秉國鈞於諸生期望尤切茲當一堂晤對之初敢貢片言願共勉之

恰克圖交涉最近之真像

恰克圖會議現在傳聞不一有謂已將全體解決者有謂尙餘數款未決者昨由確說均係不確蓋目下各項要款業均就緒所經確定者尙有附帶條文數端仍須詳細磋商畢事使之連有密電即係爲此云

中國游美實業團名單

滬函云自前年美國實業團來華游歷後吾國即有組織實業團之議適値辛亥革命未獲實行現値美國舉行巴拿馬賽會吾國與美國商界之敦請遂繼續前議組織游美實業團前往參觀盛會兼考察美國各地農工商業盛況定四月九日乘滿洲船啓行團員共十七人姓名如次

陳廉約　陳陞　龔心欽
聶其杰　張振勳　施肇祥
余覺　俞燮　孫□瀾
胡宗培　余日章　羅汝能
張憲鈞　龔安東　梁煥彝
吳在章　朱禮琦　同行者
美商大會　農商部名譽顧問羅乘生

小說

恨海潮(十六)

一獵犬忽疾聲狂吽起來 別的犬也遂亦狂吽 二人知道已有野獸 又往前走了幾步 見山不高 二人撥荒草向前急行 忽見三頭狗熊 在野間亂跑 英齋一人先赶緊下山 向前追赶 熊見人至 盡力狂奔 英齋急發箭一射 正射中熊之後胯 熊受痛大吽 英齋又連發幾箭 一連射倒兩熊 熊受此意外的苦痛 尚欲盡平生之力與英齋奮鬥 無奈受傷過重 流血太多 鬥了一會兒 力不能支 遂伏在地下而死 英齋此時心中甚喜 一回頭不見建侯 不由吃驚 暗想他莫非被熊吃了 然四圍毫無踪跡 又向遠處一看 連鳴數箭 忽覺有聲應之 自已始放心 建侯沒死 然一時看不見 正在四下尋覓 忽見一匹馬 從前山奔至 不一時來到眼前 向英齋道謝相助之勞 英齋忽然滿面不悅道 吾兄何必識弟 我二人相離數里之遙豈能相助 建侯大悟 說吾兄之言亦有理 弟正爲熊所困 忽見熊忽倒地 眼中血流如注 正在驚疑 忽聽吾兄警箭之聲 遂即驅馬而來 英齋道 此必有人暗中助君 然施恩不居功 實爲俠客之行 但未能見面 實爲可惜 建侯道 我們出來的工夫已經不小了 可以先吃一點兒乾糧罷 英齋點頭 二人當時遂席地而坐 一同拿出糧食 暫爲充飢 英齋道 今日所遇之熊尚不大 不然 我們二人的生命 實屬危險 這個地方兒吽甚麼地名兒 建侯道 此處名鳴鳳崗 英齋道 此何佳境 可否一遊 建侯道 有一亭曰賞心亭 三面抱水 背負高山 文人韵士 每引爲消遣之處 英齋道 此時天已不早 我們可以回去了 改日往遊 建侯點頭 二人遂並馬向舊路而回 一日于公務之暇 客窗無事 見竹影森々 不由引動遊子思鄉之感 遂口占一絕道 客商無事獨徘徊 昨夜鄉關入夢回 千里家書何處達 天邊一雁又南來 自已暗想 爲人作嫁 忽忽又一載矣 幸老母無恙 弱弟少安 惟自已舊盟未諧 雖償夙願 光陰荏苒 老大徒悲 讀韶華在眼輕消遣 過後思量總可憐之句 不由爲之落淚 傷心半天 忽然想起賞心亭的景致既佳 何不前往一遊 遂向建侯打聽了地址 直向賞心亭而來 時正初夏 百花爭艷 南風淡蕩 遂由小道登亭 憑欄四望 但見兩岸漁舟 若斷若續 風景清幽 令人心快 自已賞玩半天 遂順舊道而歸 走至半路 忽聽後面有馬蹄之聲 回頭一看 見男女二人並馬而至 以意度之 非兄妹即夫妻 男子英風颯爽 女子亦豪氣勃勃 二人互相細語 彷彿私自議論自已似的 心中好不疑惑 也不便上前追問 走走已到洋務局門口兒 自已遂進去 自已遂進去 等到第二天 吃過早飯 自己方要辦理公事 忽然底下人拿進一個名片子來 說外面有人來拜望老爺 英齋接過名片一看 片上刻着陳雋字毅菴 江西九江府人 遂吽底下人請進來 英齋一看 即是自已半路兒上 遇見的那個騎馬的人 兩下行過禮 毅菴道 兄弟與先生神交已久 彼此無須爲客套的俗談了 英齋當時亦不知那人來意 惟點頭答應而已 待了一會兒 遂同那人說道 閣下與兄弟在甚麼地方兒見過 尚祈告我 毅菴笑道 兄弟和兄臺雖僅見一面 而欽佩之心 已懷之已久 兄不記日前射獵的事情麼 彼時是兄弟和兄臺相見之第一日 英齋道 兄莫非是日前 帮助敝同事周建侯射熊之俠士罷 毅菴一笑 英齋道 兄臺到此幾年了 毅菴道 不過半年 英齋道 仰君神彩 義氣現於眉宇 聆君言詞 肝胆現于舌鋒 君殆爲古之俠士乎 毅菴撫掌笑道 萍水相逢 兄知弟之爲人 實可爲弟之知已 今兄公務未完 不敢騷擾久坐 明天如有工夫 可以請到兄弟那兒談談 英齋點頭 毅菴又道 敝處僻處窮鄉 (未完)

又有一人患咳嗽吐血治愈係用此

韋廉士大醫生

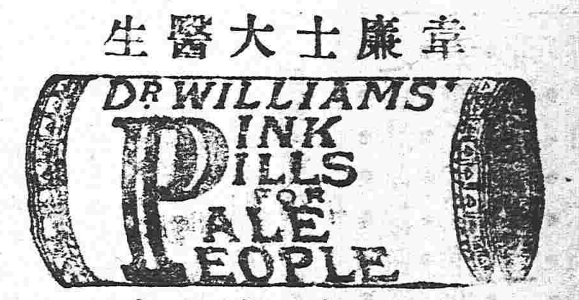

紅色補丸

江蘇省蘇州何全瀛君玉照

何君全瀛現寓蘇州石塔頭第六號門牌前年曾患吐血咳嗽之症其危險幾將殞命後服韋廉士大醫生紅色補丸已得脫離危險其感恩之忱非筆墨所可言喻也其來書云

余前在上海聖芳濟學堂誦讀之時曾患咳血之症終日咳嗽不已頭痛甚劇吐血不止以致瘦弱難堪祗得輟課請假回里調治不料精神失憲醫藥罔效自維難以就痊坐以待斃而已後晤表兄田其清君力勸余試用奇妙神速之靈藥即韋廉士大醫生紅色補丸也余即購服果然咳嗽漸減因而接連服用吐血亦止身體強健面色轉紅余感激深恩圖報無術惟有將此證書刊登各報廣告同胞俾得患同病者知所問津焉

何君因肺經軟弱而患咳血由韋廉士大醫生紅色補丸所生之鮮紅新血補助其受損之肺部故而痊愈也可見此天下馳名之藥丸已曾治愈無數之患胸肺無力者亦由補血之功能也且不第治愈肺症並可治 瘋濕骨痛 臀尻酸楚 腰背疼痛 胃血不化 少年斲傷 房事無能 皮膚諸恙 且於婦女疑難各症尤著神效凡經售西藥者均有出售或直向上海四川路八十四號韋廉士醫生藥局函購亦可每一瓶英洋一元五角每六瓶英洋八元郵力在內

請觀舌苔

晨起必先觀看舌苔如舌起白苔須留心大便如何紅色清導丸能利大便降肝火治頭痛或口氣臭穢等患若大便有序百病消散且功力和平出自天然如商店無從購買請寄郵票洋六角至上海四川路八十四號韋廉士醫生藥局原班郎可寄奉一瓶也

請看

●萬衆之精華 萃在于茲 原料悉高貴 拔群絕類

請看

●仁丹之靈効 嘖甚于世 疫菌咸逃避 開胃整腸●

請吃頂好之金咀香煙

普羅斯煙公司

奉天鼓樓南 四十号 四十二号 四十五号

中國電話三百九十二號

凡大小各公司及商舖各執事先生或寫或念整日鞅掌商務最勞用眼印應用此藥以豫防眼病爲要

大學眼藥當治時行目疾眩黏腫痛火熱眼症白翳青盲赤筋胬肉乏疲難開羞明畏光覷物不明等諸症百用百驗其効如神眞希世良藥也

各大藥房及洋貨舖均有代售

南滿銀行 株式會社

本店 奉天小西關大街 支店 本溪湖永利町 撫順明石町

電話 經理人用 一四番 日五二番

敝行辦理普通銀行業務存放匯欵力求敏捷不悞主顧恐未週知特此佈告

本號開設在奉天大西關裏路南 各埠銀 各種紙張 雜貨 光明洋行

優美氣味之芬芳形式之秀雅如吾

新都之花香皂者

誠爲絕無而僅有用之一次實有勝於入浴數次之効其去較污穢係爲本香皂之特色自不待言即就經濟而言之亦滌沐諸浴數次之價爲廉也諸君何賞之用

本香皂可謂占東洋首位之理想的香皂係本諸學理加以經驗精工製成不特上流社會諸大君子樂爲用之即各界人士亦無不交口稱贊愛用不置其品質

總經理 奉天 怡信洋行

廣告

善治酒刺 藥用

美顏水

費十年間之苦心而發見者

■酒刺 ■雀斑 ■顏粗 ■斑癬 一治立愈如常用之 ■色可潤白 ■膚能細軟 ■姿容秀麗其美無比 於世界有莫大之信用

本舖 美顏石鹼發賣元 姚谷順天館

健胃 **太田胃散** 壯腸

本堂虔製胃散寔係家傳秘方屢試屢驗奏效如神苟重衛生諸君常用此藥可也須於飯後服下必能尅化食物壯胃補體

本藥專治脾胃虛弱食飲停滯吞酸嘈雜胸膈鬱悶或多食油膩生冷宿食不化攻衝作痛口吐清水噯氣速聲不止或口臭難開夜臥不安口角流涎臟胃諸痛兼能解酒毒併治船暈嘔吐水土不服等症極有效驗不拘男婦老少俱用此藥一服每一匙放在舌上溫水送下重則二服即愈凡十五以上減半分服七歲以下再減半或用糖泡水送服如遇症須日須四五次送服無不奏效眞養胃衛生之至寶也

每鑵價銀
極大（廿一天量）日洋伍角
大（十二天量）日洋參角
中（七天量）日洋兩角
小（三天量）日洋壹角

經理批發 大連浪速町三丁目 日本賣藥會社支店

山口運輸公司

敬啓者本公司鐵路省神戶設立有歷經年精石繼後北滿令司振興敝公司特於大連開設門面以及本站有支店祇因牛家屯站櫃順街內於遙遠以辦事往返不諸君致便是此今在營口老爺閣街重新設立門面至於各城運送貨物上下均近甚順妥遠者可易辦如蒙賜顧請爲面議 專代客轉運貨物均各

大連市監部通

支店出張所設在地 長春、公主嶺、四平街、開原、鐵嶺、奉天、遼陽、牛家屯、西營口、旅順、

左開各支店設在專用鐵路枝條 長春 公主嶺 四平街 開原

常言 人身之康健能作非常之事業成敗關之富翁

常服 清快丸體弱者即强血衰者即壯雖然無病人常備清快丸除不虞之病心神爽快異常體健身康誠是長壽之寶之靈藥也特製

主治効能 中暑中寒時疫霍亂惡心嘔吐肚腹疼痛目眩昏倒精神鬱結船車暈眩酒醉昏迷等諸症

清快丸

本舖 日本大阪市 高橋盛大堂

定價 小包六分 中包一角二分 大包三角 小盒六角 大盒一元二角

善治目疾 効力卓著 用法簡易不痛不濃

井上博士ノ ロート 老篤眼藥 メグスリ

爲拭目之用備有消毒藥布及新式點眼器定價大瓶廿錢小瓶十錢有名各藥店皆有之 本舖東京大阪山田安民藥房

M牌 紅綠 橡皮球

大阪唐物町四 飯田商店

順通經水 根治子宮 各症聖藥

凡致月之久經閉不通又因信期不定醸生諸症一經試此藥立即有驗根治各症順調血行實獨立無二藥 各藥舖售 日本大阪 丹平商會

老福順堂藥房

北京農商部註冊局發給執照准予專利
鎮安上將軍交衛生醫院化驗方藥精良
奉天勸業道發給告示不准假冒
奉天警務局發給告示嚴禁影射
奉天總商會咨行各省總分會一體保護
奉天官立醫學研究所攷驗特准予立案

外城來函購藥必須先寄藥價郵費歸本藥房自備

專門咳嗽藥 主治肺癆凡五勞七傷諸虛百損氣喘胸脇刺痛臥睡不寧飲食不進痰涎之積聚咳嗽而吐血以及男女老幼遠年近日一切咳嗽連帶之症每副二丸定價洋八角半封五副定價洋三元全封十副定價洋六元

清胃化積丸 主治胃症凡男女老幼久病疼發一切心口疼痛翻胃吐酸嘔吐惡心作疼食積聚飽脹時發時止寒熱者痛年癖疾每副二丸定價六角半封五副定價二元全封十副定價[illegible]

虎骨熊油膏 主治風寒濕氣血虛[illegible]謹守古方揀選上等眞質虎骨熊油煉成此膏專能舒筋活血透風兼治一切腰腿疼痛筋骨麻木等每大張定價六角每小張定價三角

本藥房自備

◀各省賣藥處▶

大賚縣德昌興 復州德壽厚 石屯衛福興德 義州資增茂 鐵嶺永豐生 安東復裕恆 安東縣玉合隆 遼陽義盛福 張家灣玉記洋行 撫順天增源 鷲鷲樹永茂玉 青堆子公茂棧 金州洪興德 田莊臺恆興利 新賓堡萬隆當

榆樹台恆昌隆 大連天合金 吉林天合和 錦州合發祥 西安縣廣昇燒鍋 通江口美孚洋行 八面城玉合 三[illegible]永春當 通化縣源盛東 石頭城復盛湧 西豐縣同順隆 山城子合成盛 莊河縣[illegible]昌玉 遼中分縣鴻泰隆 新立[illegible]德順當

八角臺萬源合 大東溝德興永 東平縣恒興和 法庫廳永盛德 連山鎮瑞德堂 懷德縣世昌隆 哈爾濱永盛堂 蓋平同合利 新城府裕來公 臨江縣東和長 遼中縣公順當 熊岳洪興裕 磐石縣恒興泉 [illegible]

[illegible]

蓯蓉百補丸 主治癆症凡先天不足後天虧損四肢疲困下元虛弱足不任地膝冷如冰耳鳴健忘面黃身瘦腰疼不舉而不堅精水清冷弗克種子房勞過度夢遺滑精一切腎命衰憊等症每大瓶定價五元每瓶定價二元五

蓯蓉甘露酒 主治寒症凡左癱右瘓半身不遂口眼歪邪筋骨麻木腰腿疼痛手足拘攣中寒腹痛小腸疝氣以及多年積寒[illegible]功效立見每大瓶定價三元每小瓶定價一元四角[illegible]

頂上治痔散 主治痔瘡本堂揀選上等眞質材料造成此藥專治一切風濕燥熱作痛內外痔初起成瘤日久潰爛淋漓以及破爛肛門紅腫等症已潰拔毒未潰自消無論男女老幼久病新發如法治之概有功效每瓶定價一元

◎本藥房總經售◎理血健腎丸◎

長記大葯房新發明最有功效理血健腎丸一藥專能壯脾胃清血液補虛弱健腎水及婦人血崩小產少年腦空健忘年老精虧血薄一切虛弱諸症房事前後男女各服六粒尤能鞏固眞精保全身體也

老福順堂 奉天大南關大什字街西 電話一七六號

金銀名譽大賞牌 二拾有四個受領

蜂印香竄葡萄酒

敢て問ふ

芳醇の美味と無限の滋養に富み最も營養の目的に適へる飲料にして右に出づる品質ありや？

蜂印香竄葡萄酒の食前僅か一杯の飲用にして能く食慾を進め消化を助け新鮮なる血肉を肥して元氣體力を旺盛ならしむること本酒の如く的確なる飲料ありや？

賣捌元 近藤利兵衛 東京日本橋本町

●延壽堂養腎內補丸 總發行 奉天分發行 大連 長春

時屆夏令 衛生者注意

惟有預備良藥以免受疾之虞耳、吾守田寶丹切效天下無匹推爲第一發售的眞牌、能僻除邪惡、防過瘟疫、中暑中寒、霍亂、吐瀉、宿醉、宿食、不消、身體倦怠、頭痛、腹痛、心痛、痢疾、泄瀉、痧症、船車暈、蜂蠍叮螫等無論男婦老幼或服或敷咸能立愈、惟市上無耻之徒假冒寶丹名目繁多若荷兩物比較賜顧者、自有鑑別也、其演說、談論、旅行、操演應酬等皆必携帶之妙品也賜顧者新認明東京下谷區池之端仲町二十七號守田治兵衛並守田寶丹四字等庶不致誤

發售處 守田治兵衛 東京下谷區池之端仲町

寄售處各地各藥房及雜貨舖

票匯電匯

保險代理 橫濱火險公司

總行 大連大山通三十七號 電話六〇一番 分行 長春 大阪 龍口

東三省新聞

▲奉天▼

●定期開財政會議

巡按使公署前奉政事堂來電飭令舉行財政會議討論財政進行整理之手續由張按使任爲會長隨時將議決辦法電達中央核辦頃復准財政部咨同前因張貞午氏當與董財政廳長議定於五月一號開一全省財政大會議召集全省徵收稅捐局長來省與議業經通行知照矣（冠）

●商會勸募內國公債

商務總會本月十五日開會招集省垣各大商號如世合公隆泉美裕源公濟世隆益和謙等四十餘家十人到會會議由孫總理從協理等演說勸各家購買民國四年內國公債當年按照六厘起息先行扣下一年還本等情到會者均極爲贊成可見商人急公好義之一班矣（確）

●添設錦新鎮守使將發表

陸軍部前准錦上將軍電請擬增設錦新鎮守使一員業經該部會同統率辦事處核定早有日內呈請任命之議現聞預擬請任是缺者爲陸軍中將馬瑞麟張士鈺兩員擇一任命不日當可發表

●革黨近訊

近有人歸自東京來談及黨人近狀據稱孫黃兩派意見不合確爲事實孫文陳其美等之急進派均擬乘中日交涉人心搖動之機會分布黨羽潛行歸國煽惑軍民即行舉事而黃興緩進派則主張利用中國交涉之失敗爲總統必失人民之信仰伊等乃乘機推倒現政府以圖第三次之革命故近日黃派對於中日交涉屢屢憤切痛快之宣言蓋欲藉以收攬人心也但該黨以南滿各地已屬日本勢力範圍斷無立足之餘地決意由南方各省爲起事地點云（仲）

●官銀號收買現貨

東三省官銀號設立以來發行紙幣已達九百萬元基金稀少早爲商民輕視該號有見及此特于本年正月詳請巡按使電准大部增發紙幣二百萬元吸收現貨以備將來兌換藉保信用現聞該號如數收齊已交某某商號存儲備用（少）

●會議建築炮臺

葫芦島爲奉省一天然軍港雖限于財力要不能因噎廢食故張上將軍暨張巡按使因莫總辦月橋氏之報告決計在該埠築一絕大炮臺並飭莫總辦估計須款壹百萬兩長官協議由本省酌籌一半其餘請中政府撥給不日即呈請陸軍財政海軍三部核准務期達到目的云（伯）

●起用故老誌聞

前清西藏辦事大臣慶雲閣經驗頗富爲本省旗籍大員中之佼佼者民國改造杜門不出近因趙次珊館長力勸出山聞有允意惟中央尚無相當位置目今京都鑲黃旗都統瑞堂辭職有電到奉擬任命該故老以斯職俟得回意即呈明文想慶公抱負素優丁斯元首在上可以出而仕矣（伯）

●規定換票時間

財政廳長董季友氏日昨發出佈告略云凡係民國三年所發內國公債票額訂于每日上午十時至十二時下午二時至四時爲換票時間無論何界凡持實收即可依時來廳在庶務處換發其由各機關購買大宗債票者則應備文派員換領以省手續云（王）

●聯勵應知事訊

知事爲親民之官在前清時職守雖卑機勢甚重民國肇始司法獨立縣公署縣去茲法權花落庭開門可羅雀熱心仕路者亦望望爲去之故流氓市儈咸得宰治一邑自澄清吏治迴避本籍後行政與司法又復併合膺百里者位置較優故一聞考試蟲蟻附茲者第四屆考試期迫如鐵嶺承審儲鐵生教員王文蔚法庫黃經畬法政校于作舟等均於日昨叢集西上矣（伯）

●調查禁煙大員東來

中央政府對於煙政之進行現以爲期日迫雖據各省查報禁絕仍恐不實不盡一有疏忽經人查出難免賠償鉅款贖愆前途殊深危懼爾政府請准大總統批覆由該廳遴選派專員按照報到禁絕省分前往密查俾昭核實而徵成績據京函云某肅政史擔任調查東三省煙禁事宜業經秘密前來矣（伯）

●藥彈隊開操

軍械廠練習藥彈隊已二週月爲保護該廠之用日由各連排長督率各軍在小河沿演習操法去冬因天氣嚴寒遂暫停操日來該廠長以天氣和暖特派軍士將操場修整平坦刻又開操訓練矣（仲）

●委員調查保衛團

巡按使以各省保衛團均已組織就緒其內總保董難保無擅作威福欺詐鄉民情事日前特派李蓮坡馳赴各縣實地調查保衛團辦理情形以憑核辦云（王）

●譚廠長假滿過奉

呼蘭製糖廠譚廠長兆梁前因請假丁憂回粵業誌本報茲聞喪事料理已畢假期將滿故於日前歸自由滬抵奉改乘南滿流車北上便道過奉趨謁張貞午按臺禀商到呼後該廠如何擴充事宜約一二日公畢即行買車北返云（伯）

●催契員從先回省

財政廳董季友廳長前以驗換契紙一事限期九月半截止奉省人民類多因循觀望雖明示最後限期不再展緩依然習故踏常自非派令專員分赴各縣切實勸導鄉愚不足以期迅速而嚴厥事故分委多員督催現已告竣派往本溪等處之范克釗崔繩武蔣毓鈞趙士珩等紛紛過返省差矣（伯）

●講武畢業生之好消息

講武堂一二三等班爲現任吉林參謀長張恩剛前充該堂總辦所手創所有各班生徒畢業而後風流雲散置身戎行者無几張上將軍以此等學生養成軍事上之智識投閒置散不予枝棲未免可惜擬交張馮二師長量材錄用一面咨請按臺飭縣查送云

●詳請刊發關防

省城高等警務學校前曾易名爲中央警察華天分校今又改爲警官補習所現已開學授課其各處行文仍用警察學校關防殊多不便現經孫際午所長呈請按臺刊發警官補習所關防一顆以昭信守而符名實聞已准如所請不日即可頒到云（仲）

●飭委興城知事兼署寧遠路記

查報旗民官產一事已經張按臺通飭各屬遵照實行查報在案茲因去後遵章查報者固所在多有而隱匿不報希圖變賣分肥者亦實繁有徒昨聞寧遠路記佐領慶肇抗不將官產遵章呈報希圖變賣分款當經張按使查明實屬營私玩公應即撤任遺缺即以興城縣知事王懋官兼署已於日昨分別飭委遵照矣（冠）

▲營口▼

●委員澈查屠獸場

本埠衛生屠獸場日前有人在省稟控多端經張巡按飭令榮道尹就近委員詳查具報以憑核辦聞榮道尹已遵照省飭委任本署科員諴淳庵君澈查具報以憑詳省核辦云

▲大連▼

●濃霧中並航相觸

滿鐵東洋丸由臺灣打狗港出帆大連十日午前八時行至中國東行島附近燈臺並射海面遙見海里二里許有併航船襲來其時濃霧深厚不辨是非警笛頻鳴他船已進彼此互相鳴笛已窘迫不克退讓竟于東洋丸胸部衝突當時船影中始知係俄國義勇艦東洋丸機關即時停止船體損壞浸水檢查多時十三日始入連港幸彼此鳴笛相迎蒸氣力較緩雖然相觸尚無大損害云

●議定建築小學校

近日日本官紳會議以各小學校學生日多一日已設之學校不敷收容故擬定將東公園町通信管理局宿舍地址決定建築小學校於本月或次月興工已由土木課預算材料限於年內告竣云

▲千金寨▼

●錫區官鞠躬盡瘁

警察事務所區官錫耀廷君自去歲防務吃緊晝夜率警梭巡寒暖不均寢食俱廢已于日前發現時疫參茸枉效草木無靈撒手警務而長逝矣其遺缺已另委楊君接充云

▲岫巖▼

●哨官長之升遷

本邑近年以來胡匪爲害幸賴軍警協力擊捕地面得以安謐駐岫巡防哨官馬雲從哨長張子岐二君實軍界中之錚錚者頃聞馬君已升記名管帶張君亦升某哨哨官蓋以勞績不可泯滅云

▲安東▼

●調換區官

四區區官柳浦君送省補習委方由黨代理曾誌本報茲聞縣知事程守初氏以四區地面遼闊人民刁悍非經熟悉地方情形者恐難勝任查五區區官蘇竹眉君在安任差多年富於經驗隨即互相對調以資熟手而免隔閡現已交替矣

▲黑山▼

●曹知事晉省

縣知事曹樹葭氏因有地方要公自應晉省面稟一切故于本月十二號乘京奉車赴省並將署內公牘訴訟等件暫委承審員王樹第君代折代行當即偕文詳明列憲矣

▲長春▼

●銀行支店收買荒金

朝鮮銀行在長春開設支店有年營業頗見發達中外商人咸稱便利茲聞該銀行支店添設生金科收買荒金從優給價故日來吉林各地送到荒金向該店求售者頗不乏人

●函報抗稅風潮

本埠稅捐徵收局自開辦驗契以來所有一切手續含混紛繁以致鄉民不明其中意旨未免嘖有煩言故鄉巡第四區西夾荒一帶現有紳民聚集二百餘名對於驗契一事群起反抗該處稅捐分卡昨特函致總局報告抗稅情形聞該局長現在北京未回不知將來如何辦理云

●稟請以房抵債

吉林永衡官銀錢號現因庫欵奇絀支用浩繁應付政軍各費均已無欵支發當商准孟巡按使由該號特派專員携帶各商號欠欵花名清冊日昨來長會同縣知事一律催收以資接濟聞南大街雜貨商興隆號所欠官帖十萬吊暨新洋票一萬元因此次追繳甚急其執事劉聖言逢日呈縣署請生息斷累所貸之欵甘願以房屋作抵等情未悉彭知事如何批示耳

●保護墾民招待員

道尹公署頃奉巡按使飭准黑龍江省公署咨開案據龍江道詳稱近日籌辦對於第三種移民辦法爲招一千戶此非僅招待官關即選擇亦宜從慎特派孟廣堯張寅采等五人爲墾民招待員以便赴□迎護墾民來江等情相應咨請貴巡按使轉飭所屬地方衙署俟該招待員等到境驗明執照務須妥爲保護云云令飭行該道尹即便遵照聞郭道尹轉飭各縣一體遵照矣

●自働車公司開辦

去歲自働車公司已經開辦嗣因內容不整車主竟帶往他埠今又經各界多數人辦理稍有成議現已分途推定人員擬自長春通往農安黃君禹君管理自公主嶺通往伊通州係張明清君管理業已租妥鋪埠劉姓房屋不日將開辦云

▲吉林▼

●吉長鐵路總辦奉召晉京

吉林鐵路之管理權現在猶屬我國設有總辦一人茲聞交通部因路務上有須商議之事日昨電召吉長鐵路總辦李春湘晉京一行云

●裁併分處之計畫

吉林旗務處所轄各屬分處每年開支政費爲數亦在數萬元以上廉蘇齋處長去歲即擬一律裁撤所有應辦之事則歸由各縣者設科管理以資節省旋因礙於年度途即中止現聞該處四年度預算已將寧安扶餘雙城阿城延春依蘭伊通七分處經費刪除擬由本年七月起統責成各該縣署經管其拉林烏拉兩分處因無縣可歸四年度暫擬仍舊云

●吉長車照常開駛

吉長路九站等鐵橋被水冲壞火車停駛由東清南滿兩途赴吉各均留居於長頭道溝悅來大通各棧每日寓居客商甚多幾無下榻之處初九初十兩日火車僅能開至九站近因冲壞橋樑均已修造工竣十一號即與吉林通票一般旅客聞知均往車站搭車爭先恐後當日頭二三等客車乘客異常擁擠云

▲琿春▼

●調查災況

琿春因去年水旱頻仍秋收歉薄與仁鄉一帶災民有十成群嗷嗷待哺甚至有數日無顆粒充腹者其擬分勞糧戶存米藉救目前之急事被春知事聞知特派稽查赴鄉調查災民面況並宣布設法賑濟之意以免該災民等鋌而走險釀成搶米之禍云

▲寧安▼

●陸軍勦匪彙誌

著名匪首王林者率羽黨四十餘名盤踞橫道河子及亞不力一帶出形猖獗日前吉林孟將軍電令駐寧九十一團派隊進勦該匪等聞風當即遠遁逃至磨刀石車站南溝大清林子地方嘯聚羽匪七十餘名在該處恣意搶掠肆行無忌是以孟左將軍復又飭令該團速急派兵痛勦以勉匪勢蔓延而保衛地方之治安

又九十一團部于日前特派一二營孟吳二營長帶同孟白郭周曹五連長帶兵一百八十餘名赴彼進勦匪等早已挖掘地壕上壘石墻防守十分嚴密預備迎敵之物鎗彈等項十分充足連接四仗並未攻破賊巢以致郭振榮連長爲流彈擊傷送磨刀石站療治並有着傷兵丁二名亦在該車站醫治

又日前團部接該處督隊長官報告匪等預備甚嚴礙難進攻等語復經凌團長命速進勦務獲匪首以除地方之害故各長官督隊力攻誓以不破巢穴不止日昨始將墻壘擊破盜匪逃竄遺下麵粉食用之物已被軍隊所得

又匪因破巢之後意在遠颺又兼大雪衆途道路難走聞每日僅行數里之遙於日昨團部又派冷觀忠傅鍾蘇二偵探帶兵數名赴琿春大路左道溝地方探查隨時報告匪等確實形踪以備勦拿並能否拿獲正在訪明再誌

●縣知事調驗警務

寧境毗連山裏盜匪出沒無常若不防範貽害實非淺鮮德養源知事有鑒於此日前查閱長警驗看槍彈等項見各長警多有不合格者故日昨通飭各區官長再補警士之時必以年在精壯身材魁偉曾經行武者方可補用亦須取殷實糧戶連號作保云

▲哈爾濱▼

●譯員獲獎寶星

中東鐵路公司法文譯員朱慶臣在該公司充差有年去庚戌辛丑之交辦理哈埠租界內外防疫之事頗爲出力曾經鐵路總辦將情形報告俄京總公司轉奏俄皇深蒙俄皇嘉獎並賜安那第二寶星一座以酬其勞日前該寶星始頒送到哈未悉因何事故遲至三載之久云

●預定選舉日期

立法院初選舉事務所各縣雖均報告成立但因地域廣狹人口多寡不能一致將來必難如期竣事聞本縣選舉事務所近奉通飭准北京選舉事務局咨各縣自事務所成立至當選人宣示之日止共應需二百四十五日各縣不得逾此定期云

●各埠銀行及糧食行市

●公主嶺 ●四平街 ●開原

天氣豫報 昨日下午自七點起至今日下午七點止

▲大賚▼

●詳陳變更經界

大賚縣所屬之他虎以至四合基一帶向爲奉吉江三省交界地方爲藏奸匿匪之區昔年陶什陶即根據于此該處至六賚二三十里吉屬扶餘縣則數百里鞭長莫及若劃歸江省不獨政治可以整齊抑且可以殄滅匪患去冬經謝調查員錦春報告請飭變更經界龍江道尹何煜氏飭行該縣擬具辦法茲據該縣知事孟平詳稱查本縣南界十八里之四家子地方迤南均屬郭爾羅斯前旗地圖爲吉屬扶餘管轄東臨嫩江西達色公旗界南抵扶餘百二十里北界大賚山有他虎城舊址（俗名三不管）距賚二十五里爲著名匪陶什陶故里現設有蒙古達官一員蒙兵一隊其地居民雜處盜賊潛藏凡遇詞訟案件近訴大賚則爲管轄區域所限例不能收遠訴扶餘困難益甚若訴諸蒙員則顧到是非擇肥而噬訟不得直以致人民飲痛告訴無門制劃歸江省實爲至便云云

▲黑龍江▼

●恰克圖會議之尾聲

恰克圖中俄蒙三方面會議於昨年九月間開會迄今數月所有各條欵業經全部解決畢桂芳專使亦電請中央訓示以便簽字茲據最近消息俄代表忽推翻前議以致未能調印且不認可者共計五欵經畢專使予變通二欵仍爭回原議三欵當即電稟中央奉大總統電覆核准大約不日即正式簽字云

●政事堂來電之內容

朱子橋巡按使昨准政事堂密電一束茲探其內容係大總統訓示各省文武官吏略謂目下外交困難達于極點中央政府責無旁貸不得不設法妥籌完善辦法若再加以內憂益無法籌措各地方官吏應務各發天良審度機宜隨時消泯內亂是爲中央所切望等語朱巡按使當飭各地方官遵照矣

●許師長返黑之確聞

駐黑陸軍第一師師長許蘭洲氏因中日交涉發生人心爲之搖動深恐各軍隊中不悉其內容致有激憤舉動特出隊親往東荒一帶誠慰一切藉曉教練之成績如何現已將各屬軍隊業已巡視完竣於日昨率隊返省當面謁朱右將軍陳述一切云

雜報

▲奉天▼

●格殺胡匪

東南鄉六區第二分所界內之劉小舖日前陡有步賊五人闖入屋內將劉某打傷其夥計見主受傷頗爲痛恨遂持快槍將賊人打傷當卽斃命經縣知事親往檢驗飭即掩埋云（求）

●戕性輕生

大南關下頭艾家胡同住有王廷元者山左人早年攜妻任氏來奉以八股繩爲生因欠某煤舖貨價無力償還乃於日前（即十四號）晚間乘其妻睡熟之際手持薄刀將自己咽喉割斷鮮血直流追經其妻知覺已作刀下鬼矣後報知該管警署轉報法廳派員相驗據稱委係自己刀傷身死並無別情王某之愚亦已極矣（延）

●誣告反坐

大東關黃某日前往五十三旅報稱西關有劫匪郭王二人當由該旅派兵將黃某引帶捕獲卽對面旅訊問方知黃某與郭王兩人因賭博挾仇誣控不實當將郭王取保釋放將黃某痛責以爲誣告者戒今早黃某家人到旅懇求始行放出云（仙）

●存心濟世

大南關大德堂醫士張仲蕤醫學深邃曾肄業奉天醫學研究會考驗得有頭等文憑凡視診內外病症無不藥到病除而該醫士且以慈善爲懷對於貧苦人民往往施治不取分文以故大南關一帶之作斥輒以該醫士爲生命之保障咸呼之爲和緩再世云（確）

●作僞招捐

日商李某因僞造各種有價值之物品頗獲厚利近更想入非非僞造草履士紅色補丸若干瓶希圖獲利在某印刷局定印商標及包藥單紙等項被人覺察李某亦自知不妙將被上海草履士藥房偵悉前來交涉當將印刷物二萬份取回家中付之一炬以滅證據計印刷及各項費用共計二百五十元古人謂作僞心勞日拙信然信然（確）

●罪不容誅

小西關下頭住戶王顯周不務正業素嗜賭博將其父遺產輸出殆盡後不知以悔解母氏訓斥乃將老媼毆打析落門齒母亦無可如何昨夕賭歸因其妻不在母氏代供刀匕母陳稍遲即行足踢伊母臥地經鄰婦扶起怒未稍息是眞六才所謂天不蓋地不載者矣（伯）

●攜欵逃走

有于某者繼韶永順雜貨舖外櫃也早年識妓女翠琴將爲脫籍苦無資斧嗣該妓移轅平康而于又有攜之行因攜本店楚繳省商大德所欵六百元逃以三百元將妓贖歸除洋攜妓北逃長埠經永順電詢大德號不見有人派來當派他櫃夥齎電北下覓尋未知能弋獲否（伯）

●萬隆德失竊

萬隆德估衣舖設在大西門迤南門牌一千八百五十六號因新自千金寨移來尚未開張只有父子二人在舖管守詎昨夜十二鐘後該父子二人正在熟睡之際群賊從窗間竊入將所有貴重貨物收拾一空天明方知而賊去已遠仔細查點計竊去單夾綿紗衣服七百一拾八件約值洋一千數百元現有現洋七十九元四毛八分當即開具失單報知第四警察署云

●無端嫁倆金龜婿

妓女雙喜本良家婦以家貧被其本夫張玉堂將至新民屯以一百二十元賣與娼窯爲妓嗣經雙喜贈身自說又被張傷手逃陽賣價一百五十元仍作皮肉生涯復與雙喜自日贖身並將其母與妹子一同接來以賣笑爲贍養之資不意張玉堂聞訊又復來奉託張某崇某將雙喜轉賣某娼窯雙喜不肯合該二人向雙喜索詐一百五十元雙喜不允昨在二區控訴謂雙喜被陶學榮（即雙喜之兄）帶來奉當經區官將陶及雙喜傳至署訊想張玉堂無良安容不難水落石出也（求）

●洋麵漲價

自去年歐戰以來商業大受影響惟洋麵一項未見如何暴漲以除縣驟爾而論每袋出價不過三元有奇漸至三元四五角不等頃聞每袋售洋四元有奇每斤銅幣十三枚其本地面亦因之大漲去冬每斤僅售銅幣十枚今已漲至一角有奇矣（冠）

●乞丐宜防

近日乞丐求討飯食必進大門內左顧右盼而後始行求乞蓋預窺各物之所在以便乘間竊取耳聞東關永川胡同某宅院內晒有衣服數件北關某宅之鐵銑木板等物均被竊去其他失竊之家不勝枚舉商民各戶應嚴加防範也可（冠）

●野狼出現

頃據鄉間人云城東御菓園近日有兩野狼出現攔路噬人先後被其咬死三人至噬傷耳鼻者不可勝計該村雖聚集多人以槍攻擊終歸無效現在該村人民大有不敢出門之勢云（冠）

●人而無恥

日昨午後四鐘餘散步西北關至德盛東門前見東來一婦年屆花信秋嬝不惡身穿青衣腳紮白布一搭行至該號門首趁起不前若有所俟彼該處一少年人扯入衆櫃夥蜂擁圍作且相摟抱該婦始則相與嬉笑繼則以布卷擊各櫃夥之頭手舞足蹈醜態百出良久始去該婦之爲良家與娼妓姑且不論然商人而有如此行爲斯眞商界蠹賊也（求）

▲營口▼

●武委員返江

黑龍江省尖前委員武耐臣君於去秋以騎馬跌傷來營調養業紀本報茲聞武君傷已全愈業於日前帶同員司李華甫祝賓有等搭乘火車赴江回局照常視事矣

●獲送嗎啡犯

嗎啡爲害殊非淺鮮雖經官署嚴查懲辦毫不寬容然一般不法之徒仍明目張膽針打嗎啡昨聞縣偵探劉鳳閣在浦北清在東街拿獲嗎啡犯將福堂王某二名帶所經偵探隊長高榮慶君將贓犯一併稟送地方廳懲辦云

●芝罘船優待旅客

芝罘輪船原係中英合股自經華人續資將英股繳還純爲華商所辦遂改掛中華民國之旗嗣船內一切事務均歸華人主持對待乘員非常良好近聞該公司之總理張子揚君爲圖旅客便利起見特備飲茶水供給旅客不准索取分文故該輪與常發達頗獲厚利云

▲大連▼

●線斷車停

十四日午前十一時間長門町行電車一百十五號於日本橋附近憲兵隊前在行中上空中電線突然切斷尚未出軌不落地中間電告作業所比時而門前來整理約四十分鐘修理完畢仍行照常開行云

●名花甘作賤人婦

排優宿舍黃小蓮山東產也姿容不凝芳名噪勝一時安東烟臺各口岸來連獻藝亦頗爲各界所歡迎雖六十老徐娘而風韻仍飄然自若數年間蓄積資金萬餘元又買少女五六人大可作終身之計不意貪淫無厭與匪徒勾通相識之吳某係關外之匪魁彼此情濃竟令該妓匿有某官府嚴拿小道即續出巨資爲該匪之運動費開其所得之贄不償所失竟與該匪協自終身鼠四出此所以門前冷落車馬稀云

▲黑山▼

●巫醫害命

據北八里大湧壕屯有史天才之妻劉氏年約二十許得胃痛症久醫無效本月十一號由鎮姑山孔家屯請來趙姓巫醫觀香謂非用蒸氣難活其血不能立痊其翁姑信以爲實當用棉被床褥蓋蒸至氣出時揭被視之該氏已死於鍋內而趙巫自覺害關人命乘隙逃匿無蹤該氏娘家劉某擬即起訴將來如何結果俟訪明再誌

●新貴之佳話（北京）

此次留學生考列商科第一之徐新六粵產也其人年少英俊高擢魏科頗爲左丞楊五先生所賞識楊有任女美而慧以擇婚之過嚴故年二十猶未字昨聞某要人云徐某將婚於楊氏此段姻緣已有月下老人爲之牽線將成矣在徐生乘風新進得此可稱之泰山將來於政界中不難聘其驥足而在楊氏得此乘龍之佳壻亦可藉此門楣國舊小說中以女子得配狀元郎爲莫大之榮幸今徐某以留學出身即得洋狀元之頭銜者也科名草國合歡花亦驗林之佳話也

●無錫禁烟稽查員知法犯法之案情（江蘇）

錫邑開原鄉開陽觀道士馮玉林周春泉等吸食鴉片經該邑禁烟稽查員都辦於日前至該觀搜出烟具並獲道士三人擬送入縣知事核辦當時道士等情急向稽查員懇情願甘處罰出洋了事該稽查員即帶道士三人至河埒口令道士出洋六百元方免將道士解送警署道士當即繳出現洋二百六十元其餘三百四十元勒令道士央中書立期票一紙按期貸出私自罰了結其事爲該鄉正董蔣君仲懷所悉蔣君世德素負剛直之名比聞悉其中情形當即專函到會立期票作中之趙某細詢當場私罰情事立時專函稟請該邑縣知事照辦公吏員詐欺取罪律懲行懲辦又函請縣知事將稽查員所詐得之現洋二百六十元繳充作地方公欵並將三百四十元之期票銷燬縣知事得函後以稽查員爲知事而接委任之吏員凡事關贓罪案情甚大任知事亦担失察之處分遂不敢稍延後經蔣君函催方於前日出票傳禁烟稽查員及都辦與道士等到署訊究詎該稽查員已聞風潛逃僅拿獲都辦陳萼訊明事實即拘押縣署俟捕到正犯再行核辦聞丁知事業於昨日午後傳到道士等訊問已錄得實情懲辦矣

●律師詐欺取財之判決（上海）

律師盧倘因前因向當事人盛許氏以運動爲由詐欺取財一案經江蘇高等廳向北京司法部呈發奉飭發交上海地方檢察廳審理迭奉該廳研鞫辯論終結飭盧還押聽候宣佈判決在案茲悉該案昨日午後奉該廳推事官會同檢察官特開第三庭宣判當命庭丁引盧某案候示審判官依律以盧詐欺取財罪當成立按照新刑律第三百八十二條並一百四十二條之罪應處四等有期徒刑判監禁一年另一個月以前並褫奪公權五年判畢由書記官當庭誦讀判詞畢遂諭將盧還押候上訴期滿後送監執行

▲鐵嶺▼

●添設當舖

西關成泰增年來生意甚爲發達頗獲厚利現又租妥東門外大街泰來棧舊址開設當舖一處刻正大興土木竣工後即行開張云

●小麥難種

去冬雨雪甚多以致今春解凍田間積水甚深至清明節未能播種小麥現在農戶均恐今歲小麥愆期迫青苗不接之時農家愈難支持云

●河運大開

遼河現已開通各棧房爭先運糧出口惟近因四鄉道路泥濘大車不能進城以致糧棧雇車甚難糧石一時不能出口云

▲開原▼

●鄉民野蠻

雨雪融化道路泥濘街巷舖磚佈有轍以步履日內工藝廠巷內泥濘雖有羊腸小路難容讓步有一鄉民田姓走至中間裹足不前適有年幼少婦尾行無法前進催促田某前行大發蠻橫互相口角當被巡警捕爲排解不服遂將田某押至縣署以懲究辦云

▲吉林▼

●慘殺案兇犯破獲

魁星樓前胡同南城李院內去冬除夕日二十四日夜間被人殺死四命凶犯脫逃一案彼時經地方檢察廳派員檢驗後將鄰近住戶及與李姓常相往來之輩盡帶等傳案研訊均謂殺人正犯雖未有人目睹而以該院平日之情形揣度定係李氏之婿天張景山所爲當經警察廳派出秘密偵探六名四出偵拿茲聞偵探某君等於日前十號在長春商埠日本租界內訪實該犯張景山潛藏租界某旅館因其友某姓欠伊債五百元俟償還到手即行遠逃該偵探等訪有確據遂將稟報道尹公署沓准日本領事館該偵探等於十二號晚間將該犯拿獲日昨十三號已由吉長車解送到省經警察廳轉送法庭矣

▲長春▼

●省視學到長

孟巡按使派候補縣知事賴仲仁君爲吉長道屬各縣學務視察員其應行注意各事業經詳細紀本報茲聞該員於本月十四日到長暫寓益豐旅館擬於十五日帶同勸學所總董王景新視察本城各學校云

●警察更換棉衣

警察廳姜廳長因時屆春暖所有各分發給各區長警之羊皮大氅及皮帽皮褲等即均應繳廳以便另換棉衣故各區署長於日前備文飭到警務處領發之綜衣當日即飭警一律更換矣

●師範學校紀事

師範學校昨復試學生王會鯛耿從林模文田三人經校長亦閱試卷王會鯛耿修林二名堪列正取逐即牌示該生等來校領具保證書並填具志願履歷各書入學受課至備取楊文田仰候缺傳補云

師範學校日以備取諸生因旅居困難至校請求附課聽講頗不乏人該校長赔郵袰陵格外通融諸生如能自備膳費一月取具保證錄書均准先行入學肄業以示體䘏

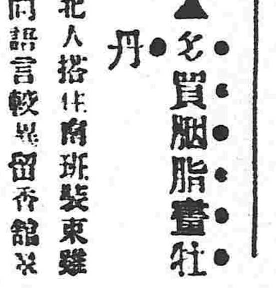

▲多買胭脂畫牡丹

北人搭住南班裝束雖同語言較異留香館翠喜其一也按翠喜少孤依姊丈度活姊死被姊丈過繼賤業京津一帶頗負盛名年前七月攜之來奉初蒞錦輔于三順織調青蓮書館營業雖云發達遊客無法問津每因留宿姊夫翌日必飽施夏楚猶强之效前一夕與客入雲雨故事以姊丈而父兼父悍宜其蹂躪不已也日前有念儂偎人該班見翠喜身著紀色長袍正如春水池塘浮一瓣桃花蕩漾于微波細浪中愈增嫵媚迴顧念儂笑容可掬者呼人共草木誰得無情有此原因身後未安坐倚不知也少選宵蠢一聲獨坐于地令攙扶之起爲以揣摩玉乳云

▲何必是前身明月

平康里二衖月仙班新來妓女月樓姿色艷麗溫文爾雅日前花界魁雄走馬王孫曷不速往觀之

批示

▲巡按使署批示

原具稟人劉乃舜等 所稟各節是否屬實仰屯墾局轉飭該路事務所迅即澈查具復核辦副呈批併清單並抄隨發此批

原具稟人吳致一等 稟悉查此案業于該伊等前稟明白批示矣着即知照此批

原具稟人李殿傑等 據稟已悉仰屯墾局查明前案迅速核辦具報勿延切切抄批發此

原具稟人劉徐氏 稟悉查此案前飭屯墾局查辦迄未據報與各節仰屯墾局迅即查照前案速行核辦報查該氏即靜候辦理毋得多瀆原稟抄發此批

具稟借人明兆 查索取借欵一事前已明白批示併准再行瀆請乎稱王順山等捏契盜賣地如果屬實應即赴該管地方官稟訴聽候核辦所請飭縣追究之處亦難照准此批

原具稟人穆良 稟悉查視學規程第四條規定縣視學係由各縣知事及省轄各校長保薦所請不合定章礙難照准此批

▲財政廳署批示

葉連九稟批 查該民人自宣統二年起領官房開設客棧因與衆關係擅自添修房間門坑各建築品至民國二年換領改支司租照時又未聲明立案原照既未曾載明即爲該民人擅建房間未經官廳許可之鐵證乃反藉此爲詞竟以是項建築物爲該民之不動產地上所有權殊屬刁狡無論按照本廳租用官房修例此項建築物品應當歸官即以該民人擅在官地私建房間而論亦無任許該民私有之理仰即遵照前批迅將所欠租欵如數繳請毋再曉辯至法定公文程式凡人民對於官府之陳請以稟行之該民人此次忽用申請書名義尤爲不合併斥此批

來件

▲孤兒院收捐報告（劉香閣先生代募）

宏濟彩票局 王德厚 各助洋五十元
大連華商公議會 助洋三十元
劉聚億 劉風池 各助洋二十元
大連益豐恆 大連福順棧 大連裕發祥 大連永茂 大連茂泰 大連厚發合 大連晉太豐 大連義順連 昌黎李啓明 開原佰景林 二案子公會 各助洋十元
大連洪興德 大連復聚興 山左運煥文 富豐銘 大連興聚厚 大連巨阜逢 大連福發合 大連源成昌 大連恒豐利 魁保 魁明 劉煥書 趙毓生 李景林 任海 齊九祥 趙志毅 羅文衡 王鳳山 吳廷初 各助五元
大連順發公 助六元
大連與盛泉 大連和生祥 周倚武 小孫臺公會 開原西東四家子公會 開原頭道山公會 李治 各助洋三元
馬作田 劉國森 黎光遠 永聚成 永逢恩 高紹華 姜一安 李書堂 田恩溥 侯子麟 楊洪成 何瑞祥 胡煥亭 巨昌號 潘長盛 李學堂 侯銘閣 袁欣餘 馮慶五 楊海臣 增盛長 東成和 新發號 劉振聲 天興厚 同興盛 廣達通 申安如 王恩榮 李升甫 金邑臣 下耕齋 阮壽山 非華國 呂德修 譚凌泉 萬增德 王榮棠 義慶永 叢毓海 譽和號 譚鍂豐 裕恒 仁昌公司 王亭三 賴紹三 鴻記鞋莊 抱冰子 齊雍屏 龔子清 劉華笙 廣逢局 李恩榮 吳魁元 德中爾 福恆泰 增益昌 宋雲卿 公興當 四合隆 慶德潤 王萬坦 清林 何文緒 商國富 王永明 方丙南 萬合成 慶泰祥 同興棧 復有增 才殿昌 南鎮自治公所 巨有德 同聚昌 劉文廷 姬順福 劉祉山 同益堂 清陽窩棚 小四家子公會 簡頭溝公會 單棵臺公會 各助洋貳圓

（未完）

金鶯王 拉他紅 金玉仙（探花起府）月明珠 一園 茶園 小南門裡

公記洋服店廣告

本店自運歐西兩洋上等各種花呢絨羅紗綢布洋貨一概俱全貨眞價實零售批發包做軍衣軍帽禮服便服獵服英美女服定期不誤賜顧者請早至本店面議幸勿錯失之中國電話二百〇九號茲當新移西關開市之初洋服大減價三星期陰曆三月初二日起至二十三日止　奉天小西關路北公記洋服店主人啓

請珍存三炮臺英字紙片

三炮台香煙　敬贈美麗掛畫

能換取好之美人吹簫畫

吸煙諸君雅鑒敬啟者敝行之三炮台香煙久蒙各界贊賞今特備最優美可觀之華裝美人吹簫五彩掛畫以酬雅意如執有該煙內裝之英字紙片每百張至臨近英美煙公司者即敬酬五彩掛畫壹軸借答光顧之美意務望各界諸君仔細留存三炮台英字紙片以作換畫之具因該彩畫所存無幾專供滿洲各埠諸君之需耳

英美煙公司具

北鎮縣城內廣興號廣告

敬啓者本號自前清道治年間在黃寶城內開張生理專賣三黃寶蠟丸藥久蒙奉天黑龍吉各省仕商光顧馳名二百餘年活人恒河沙數公久在人心不待其贅號自鳴者也乃日來藥料價昂人工亦貴本號難以濟世爲念未免虧累甚鉅思爲本號不得已始改價擬自陰曆三月初一日起凡本號每付藥售價兩毛者此後售三毛恐各主顧未能週知是以登報廣告免致誤會爲此敬佈　奉天泰和呂客棧廣代理登報　廣興號謹啓

乾元金店廣告

本號開設奉天城內銅行西銀行胡同路北門向南三年歷有年矣物美價廉久蒙各界諸君惠顧今本號特由津申聘請名師研究凡時式各種花卉首飾盃盤器皿無不精巧專造赤金代鑽手鐲表練手留各樣民活一概俱全體保質足工價格外克己女無欺諸君賜顧者請認本號金字牌匾不悞主顧　本號謹啓

俄商秋林洋行

啓者本行由哈爾濱分設在奉鼓樓北六街路東歷有年矣所有貨物零售批發並指定期意今特由本國運到各種頂上毛氈大哈拉青口絨斜文布哈機布雜色印花地毯布及燈頭頂上香濱各色洋酒罐頭地圖白蘭地飯閒布合斜子布食物所用物品無一不備新到眞正美人牙粉羅鍋香皂雜色香皂各樣香水蜜油洗臉具五金鐵器俱全開墾犁杖鐵機縫機器木匠應用器具廚房木鐵傢具並有頂上小芝蔴皮底皮諸皮套靴雜色漆油各種紙煙各樣磁器花素茶呼杯盤一概俱全其餘各種都中外紳商加備香煙一切貨目無不齊外克己恐未週知特此佈告　中國電話二百九十二號

恆泰金店廣告

本店開設大西關大什字街西路南朝北洋式門面收買荒金發賣足色赤金標金方首尚做銀首飾盃盤器皿俱全無不精巧各界諸君惠顧本店多蒙五族赤金紋聘請名研究時藝式花樣工資格外克已再者諸君如欲定做何式花樣議無明至期必遲近有無恥之徒以低潮市各界諸君認明本店圖章爲據特此奉佈　中國電話一百二十號　本店謹啓

羽毛泥絨等類

最禁者蛾蟲濕氣務於晴天出而晒之如有退色者則只使空氣通穿勿令見日迨已乾透復藏之而置以藤澤樟腦庶免蟲蠹之害永久方得安全

定價

大形	金十二錢
中形	金七錢
小形	金三錢五厘
巷子形	
大罐	金五十錢
小罐	金十錢

各處藥店及細雜貨商皆代售

本店朝鮮京城南大門通　資本金壹千萬圓

朝鮮銀行奉天出張所　奉天小西關路北

電話　日長五二一　五二二四　所長住宅日長三一三

支店出張所　東京、大阪、大連、安東縣、長春、平壤、仁川、大邱、元山、釜山、鎮南浦、群山、木浦、馬山、新義州、會寧、

凡關於銀行普通各項事務本銀行咸可辦理而尤力求敏捷詳確以期無負各界之主托並於中外各通商巨埠設有代理之處以便往來滙兌金銀行發行之紙幣無論與何時皆日本銀行發行之金換券相同而可按日銀票日本面額之數目換兌

紅銅、黃銅、瓦壠亞鉛、下板亞鉛、洋釘子、各種鐵貨、鐵道、鑛山、電氣工程、建築諸機械類、漆油、機器油、秤、金庫

一概批發

奉天大西關　科埜洋行　日電話七二號

拿獅子牙粉擦磨的牙

不但其色白　況且放若珍珠的光彩

拿不好的牙粉磨的牙

到底沒有那麼珍珠的光彩

沒有珍珠光彩的牙

決不是堅固的牙

本行　日本東京　小林富次郎

分行　天津漢口上海　小林洋行

本舖　日本東京大觀　津村順天堂大藥房

子宮血不調

第一最快見効的第一保身的就是　婦人良藥

產前服此藥

流產逆產難產的皆能預防的就是　婦人良藥

產後服此藥

滿月下床身壯健保着母兒的就是　婦人良藥

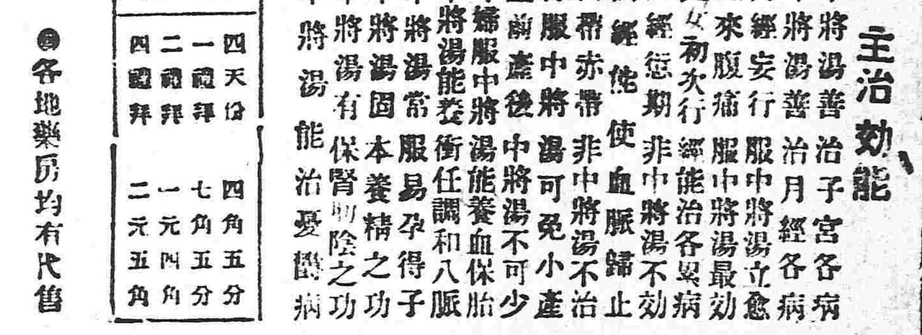

主治効能

- ●中將湯善治子宮各病
- ●中將湯善治月經各病
- ●月經妄行服中將湯立愈
- ●經來腹痛服中將湯最効
- ●處女初次行經能治各異病
- ●月經愆期非中將湯不効
- ●倒經使血脈歸止
- ●白帶赤帶非中將湯不治
- ●豫服中將湯可免小產
- ●產前產後中將湯不可少
- ●孕婦服中將湯能養血保胎
- ●中將湯能發衛任調和八脈
- ●中將湯常服易孕得子
- ●中將湯固本養精之功
- ●中將湯有保腎助陰之功
- ●中將湯能治憂鬱病

藥價	
四天份	四角五分
一禮拜	七角五分
二禮拜	一元四角
四禮拜	二元五角

●各地藥房均有代售